PALACE HOTEL

Äta & Bo

Café Leffe
BIEREN VAN HET VAT
LEUVEN
Asperges
Hoofdgerechten
-Kippenreepjes/witbier 14,65
-Gegrilde zalm op een bedje van asperges en mosterd mousseline
-Asperges met gebakken tongreepjes gerookte zalm, garnaaltjes, spek 16,75
SERVICE NON-STOP
VAN
TOT

Hotel Palace . Zagreb

Hotellet ligger i det före detta Schlessinger Palais från 1891som är en traditionell Art Nouveaubyggnad. Det öppnade sina dörrar 1907 och är Zagrebs första Belle Epoque hotell.
Hotellet, som har 123 rum, ligger med utsikt över en av Zagrebs vackraste parker, endast en kort promenad från stadens stora torg och historiska kärna.

I närheten ligger flera muséer och bland annat Konstakademin.

Trots att det är 4-stjärnigt möts man av en hemtrevlig atmosfär, utmärkt service och tillmötesgående personal och är en idealisk plats för både affärer och avkoppling.

Restaurangen serverar internationella och lokala specialiteter, som skapats av hotellets prisbelönta kökschef.

Ett dubbelrum kostar omkring 900 kronor med frukost.

Motell Filbyter - Linköping

När bilismen tog fart i början av 1950-talet började de växa upp som svampar ur marken - Motellen. Till att börja med reagerade folk på stavningen. Kan man inte stava till hotell längre?

Men Motell var en förkortning av Motorhotell och kom, som så mycket annat, från USA. Bensinbolaget IC var först i Sverige med att använda ordet motell, vilket skedde redan på våren 1952 vid en av deras bensinmackar. Under 1954 byggdes ett flertal motell i Sverige.

Till att börja med var det en bensinmack med kiosk som utökades med några övernattningsrum och en motellskylt. Förutom bensin erbjöds bilservice, matservering och café. Det hela verkade i sin enkelhet mer som ett vandrarhem. Huvudsaken var att bilisterna fick mat och tak över huvudet.

Många gör anspråk på, eller anser sig vara, Sveriges första motell. Det må vara hur det vill med den saken. Men säkert är att Motell Filbyter utanför Norrköping finns med i den skaran.

Motell Filbyter i Linköping har behållit 50-talsstuket där bilen parkeras utanför dörren under tak.

Restaurangen

Nedlagd verkstad

Motell Filbyter ligger i utkanten av Linköping, från början strategiskt vid gamla Riksettan. Numera usar trafiken förbi på den nya motorvägen men Motell Filbyter finns kvar med sitt amerikanska stuk, d v s parkering framför dörren under tak. Och med tidstrogen inredning.

Det uppfördes i början av 1950-taletm har byggts till i etapper och förblev i ägarfamiljens släkt fram till 1991 då nuvarande ägare tog vid.
Han har behållit själva motelldelen i ursprunglig stil.

Däremot är verkstaden nedlagd liksom bensinstationen. Den senare genom att den inte var lönsam. Saneringen på inte fullt en miljon kronor fick han betala själv.

Dessutom har han varit tvungen att bygga om köket för lika mycket.

Matsedeln har en stående meny med husmanskost.

Sigfried äger och driver Motell Filbyter

Motellrum i gammal stil

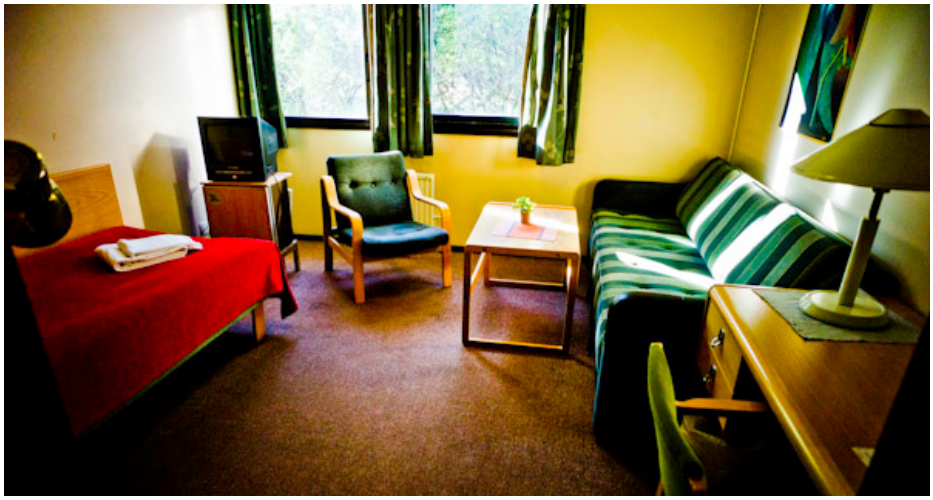

Ombergs Turisthotell - hotell med anor

Mera fritid, en mera burgen medelklass samt möjlighet att förflytta sig på ett någorlunda bekvämt sätt med tåg var faktorer som bidrog till turisthotellens blomstring i Sverige i början av förra seklet.

Ett av de äldsta och dessutom i nästan orört skick de senaste 100 åren, är Ombergs Turisthotell i bokskogen vid södra foten av Östergötlands högsta berg Omberg, som reser sig 262,8 meter över nejden i öster och Vättern i väster.

Tågförbindelsen med smalspår är sedan länge uppbruten, men hotellet består i all sin prakt. Det uppfördes ursprungligen redan 1892 men härjades av en ödeläggande brand i januari 1913.

Efter återuppbyggnad stod det invigningsklart i maj 1914. Ellen Key, som då byggt sitt Strand alldeles i närheten, och Werner von Heidenstam, som då bodde på Naddö, påskyndade uppbyggnaden av det nya hotellet

Ellen Key var också rådgivare när det gällde färgsättningen.

Byggnaden är helt i trä, möbler, armatur och annan inredning är i huvudsak original, dusch och toalett i korridoren
som brukligt förr; hela huset andas nostalgi.

Från matsalsverandan har gästerna en strålande utsikt över ”slätta” med bland annat gården Stora Lund där en vindstrut på sin sockel påminner om att här låg en gång ett flygfält.

Det var Tredje Flygkårens och sedermera Kungliga Östgöta Flygflottiljs sommarövningsplats.

Fältet var i bruk fram till 1951.

Lite längre bort skymtar Hästholmen som fram till 1930-talets slut var ångaren Trafiks ena angöringshamn för den eguljära passagerartraden över Vättern till Hjo.

På gångavstånd från turisthotellet ligger ruinerna av Alvastra kloster som anlades redan på 1100-talet.

Ombergs Turisthotell lockar fortfarande många gäster, mycket tack vare de nuvarande ägarnas satsning på högklassig mat med lokalt producerade råvaror.

Lennart Berns

Ett fundament till en vindstrut är et enda som påminner om att här låg en gång ett flygfält.

Det ursprungliga Ombergs Turisthotell byggdes när järnvägen Vadstena - Ödeshög stod färdig. Tanken var att ta emot resande som kom med tåget till Alvastra. Efter en eldsvåda 1913 återuppfördes hotellet i sin nuvarande prakt. Från 1920-talet och några årtionden framåt var det ett populärt tillhåll för flygofficerarna från det närbelägna militära övningsflygfältet Stora Lund.

I närheten...

1 Fågelsjön Tåkern
Reservatet bildades 1975 och är en av landets främsta häcknings- och rastplatser för våtmarksfåglar.

2 Alvastra klosterruin
Klostret grundades 1143 av franska munkar.

3 Hästholmens hamn
Här finns restaurang och café, badplats, campingplats med stugor. Vätternrummet är en fast utställning om Vättern och dess historia.

4 Ellen Keys Strand
Författarinnan Ellen Key kom att älska Vättern och Östergyllen så mycket att hon lät bygga huset Strand 1910 för att där bosätta sig.

5 Rökstenen
Rökstenen är den mest mytomspunna runstenen i vårt land, kanske i världen. Den restes under 800-talet av en man som hette Varin för att hedra sin döde sons minne.

Rökstenen

Att Holland är känt för sin ost är ju ingen hemlighet, men resten av maten då? Här presenterar Holländska Turistbyråm några av de bästa och mest unika restaurangerna i Rotterdam och Amsterdam.

Restauranger i Rotterdam

I Hamnstaden Rotterdam skapas kulinariska innovationer i snabb takt, men i staden finns det också många fina traditionella restauranger. Öppna dygnet runt, inte bara inne i centrum utan även över hela staden. I Scheepvaartkwartier och Museumkwartier finns det också ett flertal restauranger som serverar mat från hela världen. Holländska Turistbyrån har valt ut några av dem åt dig ...

Stroom (Lloydstraat 1) är en trendig restaurang i ett före detta kraftverk med utmärkt mat. Du kan till och med övernatta här.

Parkheuvel (Heuvellaan 21) Denna speciella Michelin-stjärnerestaurang är belägen i parken vid Parkhaven. Känd för sina speciella smakkombinationer och matchande viner förtjänar denna restaurang definitivt två stjärnor i Michelinguiden.

Boudoir (Meent 65a) Njut av allt från plockmat till genuint fransk mat på sammetssoffor i en glamorös och elegant interiör.

Citroen (Prinsendam 130) I området ”Kop van Zuid” (Södra huvudet) serverar denna restaurang utmärkta medelhavsrätter i en modern och romantisk atmosfär. En härlig terrass på sommaren!

Dewi Sri (Westerkade 20) I detta ståtliga köpmanshus vid Meuse serveras ett underbart ”risbord” och andra utmärkta traditionella rätter från Java och Sumatra.

Bazar (Witte de Withstraat 16) Iögonfallande belysning och rätter med ursprung främst i norra Afrika och i Mellanöstern. Underbart, aromrikt och utmärkta priser.

Eau Lounge (Boompjes 750) Den bäst bevarade hemligheten i Rotterdam ... Eau Lounge serverar mat på en underbar terrass med utsikt över bron Erasmusbrug. Detta är bästa platsen för fusionsmat, i kombination med musik från hela världen.

Restauranger i Amsterdam

En utmärkt lunch på en terrass vid vattnet, ett snabbt mellanmål eller en utdragen middag – allt är möjligt i Amsterdam. I staden finns smakrika och attraktiva alternativ som passar för varje ögonblick, varje ålder, varje smak och varje budget. Holländska Turistbyrån har valt ut några ”klassiker” åt dig så att du inte behöver slösa tid på att söka.

Pasta e Basta (Nieuwe Spiegelstraat 8) Operasjungande servitörer serverar italiensk mat. Otaliga kändisar har varit här före dig. **Fifteen (Jollemanhof 9)** Jamie Olivers koncept vid det moderna och trendiga Pakhuis Amsterdam. Jamie Oliver är synonymt med kvalitet och det finns även en ädel tanke bakom konceptet. **d'Vijf Vlieghen (Spuistraat 294-302)** En rikt dekorerad restaurang som ägs av en tidigare konst- och antikvitetsförsäljare. Varje stol har en skylt med namnet på en berömd gäst som suttit i den.

Excelsior (Nieuwe Doelenstraat 2) Utmärkt restaurang vid Hotel l'Europe, med en vacker utsikt över floden Amstel. Exklusiv mat och levande pianomusik. **Nevy (Westerdoksdijk 40)** En underbar, modern fiskrestaurang med utsikt över vattnet.
Febo (på många platser i Amsterdam) Inte raffinerat, men definitivt holländskt. Detta är rätt plats att gå till för typiska holländska tilltugg som till exempel ”kroketten”, ”frikadellen” och ostsuffléer. **Kas (Kamerling Onneslaan 3)** Eftersom restaurangen finns i den gamla stadens plantskoleväxthus kommer du att serveras de bästa och färskaste rätterna. Restaurangen har ett helt eget växthus och grönsaksland, så du kan vara säker på att allt är helt nyplockat.

Bussia (Reestraat 28-30) Restaurangen är uppkallad efter en berömd Barolovingård i Piemonte i Italien och här serverar man raffinerad och originell italiensk mat på en härlig plats. **Yamazato (Ferdinand Bolstraat 333)** Det femstjärniga hotellet Okura driver en av de bästa japanska restaurangerna i staden, med utsökta specialiteter och en fin utsikt över den japanska trädgården. Medan du är där ska du passa på att beställa en drink i baren på översta våningen och njuta av utsikten!